# Les paroisses de Montréal-Nord

*Jean-Paul Guiard*

*2010*

*Mise à jour 2018*

Société d'histoire et de généalogie de Montréal-Nord

# Ce document trace l'histoire de nos 6 paroisses à Montréal-Nord

Sources :

- Registres de la paroisse Ste-Gertrude depuis 1923
- Programme souvenir de la paroisse de 1942 de Ste-Gertrude
- Programme souvenir de 1975 de Ste-Gertrude
- Journal « Le paroissien »
- La semaine illustrée
- Journal de Montréal
- Journal souvenir de la paroisse de 1995 de Ste-Gertrude
- Guide Montréal-Nord
- Fonds Yves Ryan
- Journal « le Canada »
- Bulletins de la SHGMN : Texte d'Antonin Dupont (2002)
- '' Texte d'Yves blondin (2005-2006)
- Texte de France Pouliot (2003)
- Texte de Monique Larouche (2010)
- Fonds Maurice Dallaire
- Livre du Comité d'histoire de Montréal-Nord « Montréal-Nord—d'hier à aujourd'hui »
- L'écho du Bourget
- Bulletin souvenir des 50 ans de la paroisse St-Vincent-Marie-Strambi
- Le Montréal-Matin
- La Presse
- Ministère Culture et Communication
- Livre de J.P. Guiard 2017 « 100 ans à Montréal-Nord - Les éphémérides »

Merci à Claude Lord pour la vérification orthographique

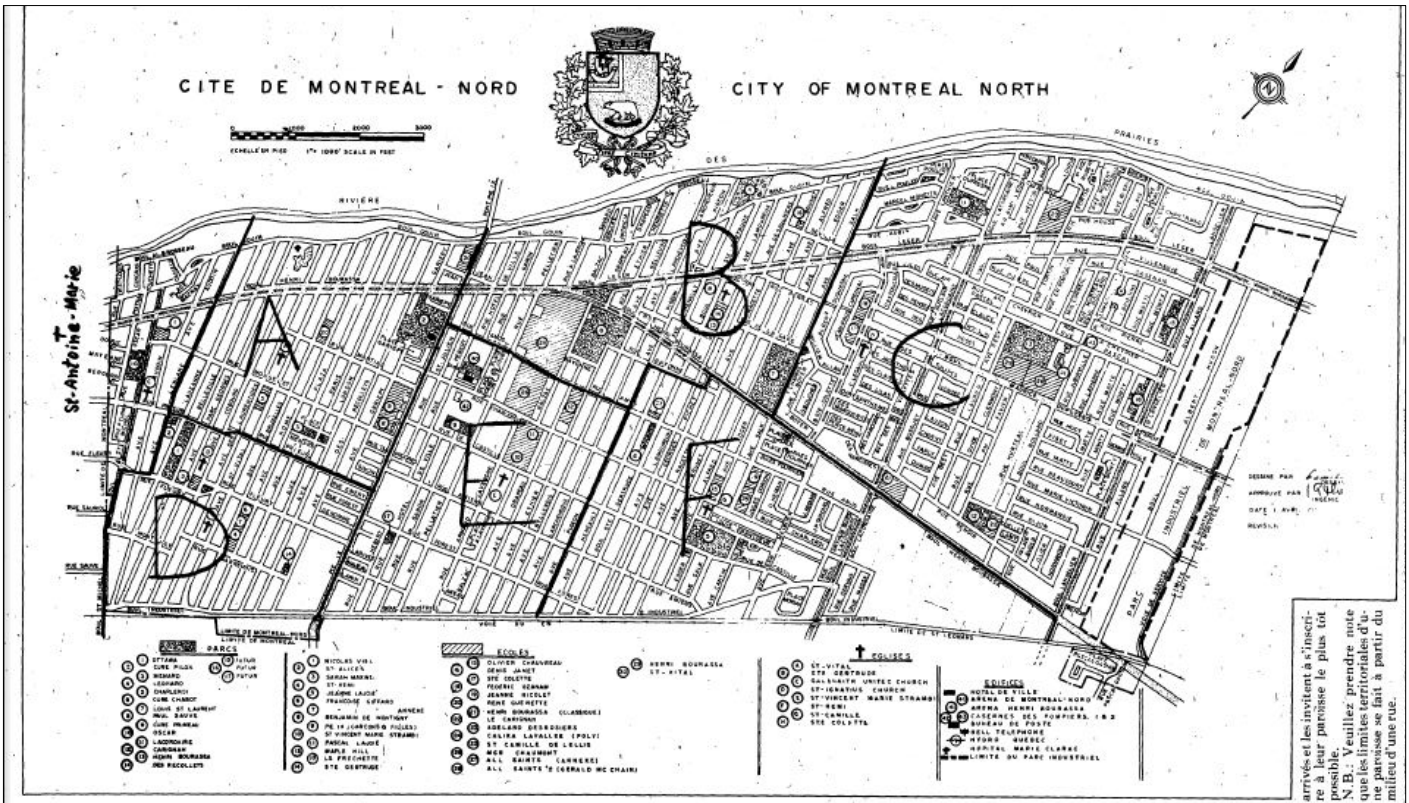


# PAROISSES DE MONTRÉAL-NORD

**A.—ST-VITAL:** fondée le 4 novembre 1926, 2e paroisse de Montréal-Nord. 10,946 St-Vital, 321-5701.
Curé: Roger de la Durantaye, vicaire: Roger Tremblay.
HORAIRE DES MESSES: samedi soir: 7h. Dimanche: 9h., 10h., 11h., 12h.,

**B.—STE-GERTRUDE:** fondée le 21 janvier 1925, 1ere paroisse de Montréal-Nord, divisée du Sault-au-Récollet. 11,881 Ste-Gertrude, 324-6700.
Curé: Claude Bourgeault, vicaires: André Corbeil et Serge Giroux.
HORAIRE DES MESSES: samedi soir: 4h. et 7h. à l'église — 7h. à Fontainebleau (12,102 l'Archevêque.) dimanche: 9h., 10h., 11h., et 12h. à l'église — 11h. à l'Auditorium Calixa-Lavallée, entrée rue Pelletier.

**C.—STE-COLETTE:** fondée le 11 juillet 1960, une des paroisses des plus populeuses du Canada. 11,931 Ste-Colette, 321-3887.
Curé: Jean-Guy Dansereau, vicaire: Pierre Benoit.
HORAIRE DES MESSES: Eglise: samedi soir: 7h. Dimanche: 8h30., 10h., 11h., 12h., 1h., Ecole Adélard Desrosiers: (12,600 Fortin) 11h. Ecole Le Carignan, (11,480 boul. Rolland) 10h., 11h.,

**D.—ST-REMI:** fondée le 22 décembre 1956, à l'époque de l'avant-garde liturgique. 10,251 ave. Laurentides, 321-3910.
Curé: Ludger St-Georges, vicaire: André Dupuis.
HORAIRE DES MESSES: Samedi soir: 5h., 7h. Dimanche: 10h., 11h., 12h.

**E.—ST-VINCENT-MARIE:** fondée le 5 novembre 1951, pour desservir le sud-est de Montréal-Nord. 10,815 Armand-Lavergne, église: rue De Castille, 322-1751.
Curé: Georges Thuot, vicaire: Robert Gareau.
HORAIRE DES MESSES: Samedi soir: 7h. Dimanche: 9h., 10h., 11h., 12h.

**F.—ST-CAMILLE:** fondée le 11 juillet 1960, connus sous le nom d'HABITAT. 11,025 Alfred, église rue Charlevoi. 321-4579.
Curé: Paul Daigneault, commissaire à la C.E.C.M., vicaire: Jacques Favreau.
HORAIRE DES MESSES: Samedi soir: 4h., Dimanche: 8h.30., 10h., 11h., 12h., 5h.,

**G.—ST-ANTOINE-MARIE:** fondée le 10 mai 1951, située sur le territoire de Montréal et de Montréal-Nord, pour les résidents à l'Ouest de l'ave. Leblanc. 10,660 rue Larose, église boul. Henri-Bourassa, 381-1902.
Curé: Roger Simard, vicaires: Claude Tétreault, Gilles Brunet.
HORAIRE DES MESSES: Samedi soir 4h., 7h. Dimanche: 8h.30., 10h., 11h.15., (sous-sol), 11h.15., (église)., 12h.30., 5h.
L'Equipe des prêtres et tous les membres des communautés paroissiales, souhaitent la BIENVENUE aux nouveaux arrivés et les invitent à s'inscrire à leur paroisse le plus tôt possible.
N.B.: Veuillez prendre note que les limites territoriales d'une paroisse se fait à partir du milieu d'une rue.

# Sainte-Gertrude

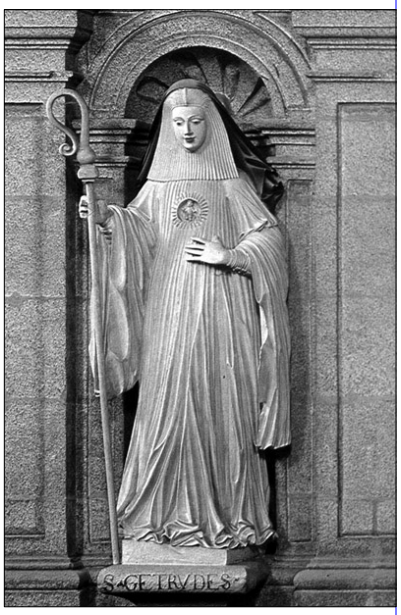

*Sainte-Gertrude c. 1725 monastère Acura*

Sainte-Gertrude est née à Eisleben, en Allemagne, à la fête de l'Épiphanie, le 6 janvier 1256. Elle est la plus célèbre de plusieurs saintes qui portent le même nom. On ne sait rien des cinq premières années de son existence. En 1261, elle devient élève de sainte Mechtilde, moniale au monastère de Helfta, en Saxe. L'enfant ne porte aucun nom de famille et l'on ne connaît pas la raison de cette omission, si ce n'est qu'il pourrait s'agir d'une oblation faite à l'Église par des parents dévots ou qu'elle ait été abandonnée par ceux-ci à l'occasion des conflits sociaux qu'a connus le XIIIe siècle.
Elle est décrite comme une enfant aimable et studieuse. Durant son jeune âge, elle ne manifestait pas une piété excessive, trop absorbée qu'elle était par ses études. Vers l'âge de 24 ans, elle connut même une période où les exercices spirituels lui paraissaient fastidieux. C'est peu après son 25e anniversaire de naissance que se situe la première des nombreuses visions qui vont marquer sa vie religieuse et faire d'elle une mystique d'une foi très profonde. Elle abandonne alors totalement les études littéraires pour se consacrer entièrement à l'approfondissement des Saintes Écritures. Toutes ses énergies sont employées à louer le Seigneur par la prière et la contemplation. À compter de 1289 jusqu'à sa mort, elle mit quotidiennement par écrit les récits de ses visions. C'est ainsi qu'elle écrivit, en latin, le Livre de la grâce spéciale et le Livre de la divine piété. On lui doit également le Hérault du divin amour et les Exercices spirituels.

**1915 - 5 mars** Naissance de la ville de Montréal-Nord.
Pendant longtemps, les paroissiens du Bas-du-Sault ont fréquenté l'église de la Visitation pour accomplir leurs devoirs religieux. Ils devaient souvent parcourir plusieurs kilomètres et l'hiver rendait les déplacements particulièrement difficiles. On attelait le meilleur cheval à la carriole et l'on plaçait des briques chaudes au pied des passagers qui s'emmitouflaient dans des couvertures de voyage. Le boulevard Gouin servait de voie de communication.
Occasionnellement, durant l'été, certains se rendaient à l'église de Saint-Vincent-de-Paul pour assister à la messe, y retrouver des parents et des amis et y faire quelques emplettes. Puis, l'on reprenait le traversier des Sigoin-L'Archevêque.

**1915** - La population ayant augmenté à 996 résidents d'après le recensement municipal de cette année, il a fallu songer à offrir des services religieux à Montréal-Nord.

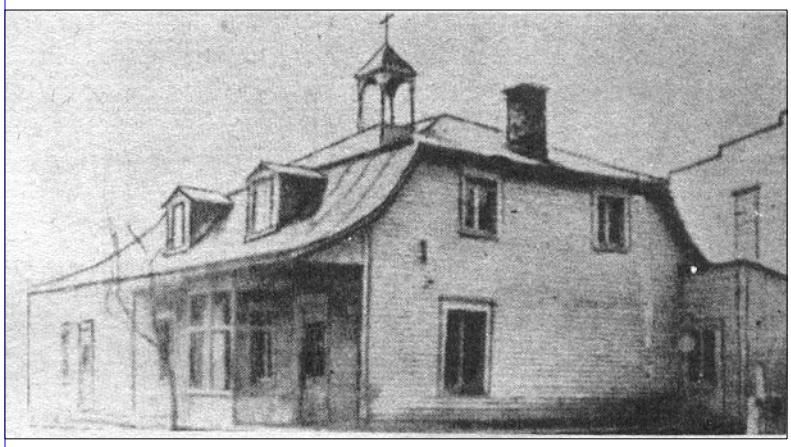

**1917** - 7 octobre - Dans une modeste maison de bois devenue **la chapelle du Bas-du-Sault**, des fidèles assistent à la première messe célébrée à Montréal-Nord. Chapelle qui à cette époque n'a pas encore de nom. Elle était situé à l'angle de Gouin et l'Archevêque (approximativement en arrière de la Ferronnerie Montréal-Nord), c'était la maison de Paul Jubinville

**1917** - 27 novembre : La desserte du Bas-du-Sault reçoit de son Excellence Mgr Paul Bruchési le nom de Sainte –Gertrude dont la fête était alors le 15 novembre et l'abbé **Horace Chabot** , vicaire au Sault-au-Récollet, en est le premier desservant.

**1918** - 15 janvier : L'inventaire de la chapelle mentionne : 125 chaises, 37 bancs, un orgue valant $75.00 et le loyer est de $58.00.

**1918** - 7 février Euchre à la chapelle de la desserte sous ;la présidence e M. le curé Jolicoeur, curé du Sault-au-Récollet. À la fin de ce premier Euchre organisé au profit de la chapelle pour faire l'achat d'ornement et de linges sacrés, les paroissiens ont présenté à M. le desservant Horace Chabot une adresse, une canne et une gerbe de 28 roses à l'occasion de ses 28 ans, dont l'anniversaire se célébrait le jour même.

**1918** - 11 août : À trois heures et demi, c'est en plein air qu'a lieu la bénédiction d'une cloche de la chapelle par Mgr Bruchési. Préparatifs de la cérémonies faits par Horace Chabot, curé actuel. et le sermon par l'abbé Anatole Martin : La cloche fabriquée au Canada est un don de la compagnie du Grand-Tronc et sera baptisée « Gertrude-Benoit-Paul-Moïse-Horace-Emery-Alcide »
La fête dura toute la soirée et un grand banquet eu lieu dans la nouvelle demeure de M. Emery Lespérance, 1er syndic.

**1919** - 24 juin : Messe de la Saint-Jean-Baptiste, en plein air au parc municipal par le curé Chabot, à l'emplacement de ce qui est maintenant le parc Aimé Léonard.

**1920** - octobre : Érection de la **nouvelle chapelle de Saint-Gertrude** - sise sur le boulevard Gouin vis-à-vis le terminus du tramway, en face de la maison Lussier-Lavallée-Chaput (Site qui sera plus-tard celui du cinéma Régal). Chapelle qui sera jusqu'en 1923 sous la responsabilité du Père Tougas des Clercs de St-Viateur. Sa rémunération était alors de $5.25 par semaine.

**1920** - Décembre : Les quêtes du mois nous montrent les états suivant : Pour les Séminaristes $ 7.69, pour le denier de St-Pierre $3.98 et $7.42 pour les enfants des soldats pauvres.

**1921** - 27 juin : Le Père Tancrède Dugas demande au chef de police de voir au bon ordre autour de la chapelle lors des offices.

**1922** - 8 janvier : Avec la permission du curé Jolicoeur, M. Alexandre Dupuis président du Conseil particulier de Saint Édouard assiste à l'élection du premier conseil de fondation de la Société St-Vincent-de-Paul. Euclide l'Archevêque est élu président , Alcide Chaussé, secrétaire et Paul Jubinville, trésorier.

**1923** - 25 janvier. Érection canonique de la desserte Ste-Gertrude par Mgr Georges Gauthier.

**1923** - 4 février : Date de l'ouverture des registres. L'abbé **Emmanuel Carrières** est nommé desservant et deviendra plus tard, le premier curé de la paroisse. Il est en même temps vicaire à la paroisse Ste-Brigide de Montréal.

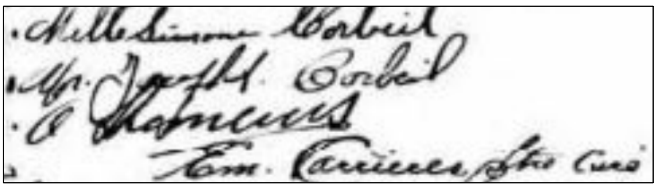

Le premier baptême ce jour là est celui de Marie-Simone-Gisèle-Jacqueline-Gertrude Thémens, fille de Armand Thémens, artisan, et Marie-Louise Corbeil.
Le 16 août : Date du premier mariage : celui de Gédéon Dupras et de Marie-Anna-Yvonne-Dionise Comtois

**1923** - 31 octobre. Mgr Georges Gauthier propose d'acheter un terrain en vue d'une éventuelle construction d'église.

**1923** - Le choix était d'autant plus facile à faire que le curé de la desserte avait acheté de la compagnie The Greater Montreal Land Investment Co. Ltd, le 29 novembre 1923, tout le terrain et même davantage, pour parer ultérieurement à la construction d'une église et d'un presbytère, rue Brisset-des-Nos (Sainte-Gertrude).

**1924** - Le soir vers 10h du vendredi 21 novembre, le feu dévorait de fond en comble cette petite chapelle qui était la fierté des résidents de Montréal-Nord. Le chef Villeneuve avait demandé l'aide de Montréal afin d'utiliser la pompe automatique du poste 11 angle des rues Ontario et Beaudry. **L'épicerie de M. Pigeon adjacente** a été très endommagée forçant l'évacuation de toute la famille. Le quai de la traverse a aussi été endommagée.

Pendant plusieurs semaines les catholiques de la municipalité se réunirent à l'école Germain Valade, près du pont Pie IX, qui deviendra ensuite l'école St-Vital. C'est dans cet endroit que les francs-tenanciers se réunirent avec le chanoine Sylvestre pour voter leur acceptation de fonder la paroisse Sainte-Gertrude qui couvrait alors tout le territoire de Montréal-Nord.

**1925** - Janvier à août : construction de l'église actuelle sur le boulevard Ste Gertrude. L'édifice rectangulaire a sa façade en pierre alors que les murs latéraux sont de brique. À l'intérieur, les murs sont recouverts de plâtre, la nef comprend trois vaisseaux avec une tribune arrière. Construite d'après les plans de l'architecte Alcide Chaussé et par l'entrepreneur général Doucet & Chénier

**1925** - 21 janvier : Érection officielle de la desserte Saint-Gertrude en paroisse.

**1925** - 23 janvier : **Mgr Georges Gauthier**, administrateur apostolique de l'archidiocèse de Montréal, érige canoniquement la paroisse. Son territoire est détaché de la paroisse de La Visitation de Sault-au-Récollet. La paroisse de Sainte-Gertrude est la première des paroisses à apparaître à Montréal-Nord. Nomination de M. Emmanuel Carrières comme curé de la paroisse. Il fallait penser à reconstruire. Deux lots et une maison furent acheté par la « Greater Montreal Land Investment Co Ltd » sur la rue Brisset-des-Nos, l'actuel boulevard Ste-Gertrude.

**1925** - 8 février : **Élection des huit premiers marguillers de la paroisse : Joseph Paquette, Henri Dubord, Raoul Pilon, Frédéric Éthier, Horace Hébert, Louis Fortin, Rodrigue Auclair, Philias Pesant :** Plus-tard dans l'année E. M. St-Denis

**1925** - 23 août : **Mgr Emmanuel Deschamps bénit l'église Ste-Gertrude**, le presbytère et la cloche. L'église construite par les entrepreneurs Chénier et Ouellette est située près du terminus du tramway et près du couvent.

**1925** - 30 août : Érection d'un chemin de croix

**1925**-1926 : Plusieurs dons en argent sont faits à l'église. Il y a aussi des dons de l'autel et des statues.

**1926** - 21 janvier à 5 heure du matin : **L'église Sainte-Gertrude** était à peine construite que le malheur vint la frapper. , un incendie cause des dommages considérables. Grâce à la générosité des paroissiens, les dégâts furent vite réparés et la vie reprit son cours . Plusieurs dons sont faits à l'église en 1925 et 1926

**1926** - Création d'une nouvelle paroisse à Montréal-Nord soit celle de St-Vital qui desservira la partie Ouest de la municipalité.

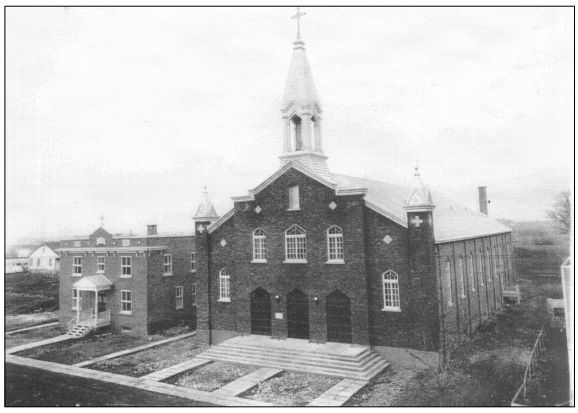

**1926** - Juillet Des voleurs commettent un sacrilège en volant deux calices, deux ciboires, une patène et une aube après avoir répandu les saintes espèces sur le plancher. Ce qui sema une vive indignation chez tous les fidèles.

**1926** - Septembre : Arrivée des sœurs de Sainte-Croix

**1926** - Marguillier de cette année : Ernest Beauchamp

**1927** - Marguillier de cette année : Aimé Léonard

**1928** - La firme Cogné installe une cloche d'occasion de $400.00.

**1928** - Marguillier de cette année : Dr Achille Dagenais

**1928** - octobre : Inauguration de l'**orgue Casavant (**opus 1280). Quoique de petite taille, cet orgue possède une puissance assez impressionnante qui rempli pleinement l'église qui possède d'ailleurs une acoustique particulièrement bonne.

**1929** - Marguillier de cette année : Camille Drapeau

**1930** - Marguillier de cette année : Ovila Boucher

**1931** - Marguillier de cette année : Ernest Robitaille

**1931** - Pour la première fois on célèbre la Saint-Jean-Baptiste solennellement dans l'église. Les membres de la Société St-Jean-Baptiste revêtus de leur large collier de velours rouge prennent place aux prie-Dieu achetés pour l'occasion

**1932** - Marguillier de cette année : Georges Ladouceur

**1932** - 9 juin. Une lettre du secrétariat de la Société St-Jean-Baptiste reconnait la dissolution de la Section Ste-Gertrude. Les biens reviennent à l'administration centrale qui fera parvenir ensuite à l'Œuvre de la fabrique Ste-Gertrude les fonds recueillis pour les œuvres paroissiales.

**1933** - Marguillier de cette année : G. Napoléon Pichette

**1933** - 26 mai . L'abbé Emmanuel Carrière, qui a dirigé les destinées de la paroisse pendant 10 ans, rend l'âme à l'Hôtel-Dieu à l'âge de 53 ans.

**1933** - 2 juin. Mgr Gauthier nomme l'abbé Léopold Olivier à la tête de la cure.

**1934** - Marguillier de cette année : Albert Edger

**1935** - Marguillier de cette année : Émile Fortin

**1936** - L'abbé Siméon Morin succède à l'abbé Olivier.

**1936** - Marguilliers de cette année : Archambault Désy et Georges Lefebvre

**1937** - Marguillier de cette année : Oliva Corbeil

**1938** - Marguillier de cette année : Ernest Giroux

**1939** - Marguillier de cette année : Raoul Beaudet

**1939** - La population augmentant , on achète 42 bancs de 6 places qui s'ajoute au 50 achetés en 1926.

**1940** - Marguillier de cette année : **Wilfrid Fortin**

**1941** - Marguillier de cette année : Edmond Verdy

**1942** - L'abbé Morin après 6 ans dans la paroisse est nommé à la paroisse St-Arsène de Montréal .

**1942** - 5 juin. Mgr Joseph Charbonneau donne mandat pour faire revenir l'abbé Horace Chabot comme curé de la paroisse.

**1942** - Marguillier de cette année : Henri Crevier

**1942** - 17 au 22 novembre : célébration des 25 ans de la paroisse.

**1943** - Marguilliers de cette année : V. Garceau et Armand Blouin

**1944** - Marguillier de cette année : Joseph Boisseau

**1945** - Marguillier de cette année : Elcer Dolan

**1946** - Marguillier de cette année : Alfred Pichette

**1947** - Marguillier de cette année : Gérard Dagenais

**1948** - Marguillier de cette année : Lionel Richard

**1948** - 26 juin. Importantes funérailles civiques à Ste Gertrude du maire **Jean-Paul Cardinal**

**1949** - Marguillier de cette année **:** Lucien Lanthier

**1949** - 29 mars. Service funèbre à l'église Ste-Gertrude du docteur **Ovide Clermont**, suivi de l'inhumation au cimetière St-Martin de Laval

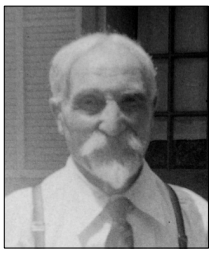

**1949** - Vendredi 24 juin, Omer Barriere, député provincial, inaugure le nouveau terrain de jeux des Loisirs de Ste-Gertrude situé angle De la Gare et Racette

**1950** - C'est vers cette date que l'on prit la décision d'ériger un centre récréatif qui pourrait offrir différentes activités à tous les paroissiens. La population de Montréal-Nord était maintenant de 12 944.

**1950** - Marguillier de cette année : Joseph Bleau

**1950** - Ouverture d'une école pour garçons et arrivée de religieux pour la diriger.

**1951** - 18 novembre : Inauguration, du Centre récréatif Sainte-Gertrude en présence de Mgr Paul-Émile Léger, du ministre de la Jeunesse Jean-Paul Sauvé, du député Omer Barrière et des autorités locales, religieuses et civiles

**1951** - Marguillier de cette année : O. Dagenais

**1951** - le 2 janvier une autre catastrophe frappe :, l'église est la proie des flammes. Les paroissiens se remettent à la l'œuvre pour restaurer leur temple

**1952** - Marguillier de cette année : Jean-Marc Bonneville

**1953** - Son Éminence Paul Émile Léger découpe le sud de la paroisse pour répondre au développement domiciliaire et créer la troisième paroisse, celle de St-Vincent-Marie-Strambi.

**1953** - Marguillier de cette année : Raoul Savaria

**1954** - Marguillier de cette année : Arthur Marchand

**1955** - Marguillier de cette année : André Réhaume

**1956** - 18 février. L'abbé Chabot nommé curé de Notre-Dame-des-Neiges c'est Mgr Conrad Chaumont qui viendra présider à l'installation du nouveau curé **Jean-Baptiste Beaulieu** le 5 mars.

**1956** - Marguillier de cette année : Antoine Poitras

**1957** - Marguillier de cette année : Roland Drapeau

**1958** - Janvier. Les marguillers reconnaissent les 35 ans de dévouement comme organisme de Mlle Blanche Henri qui prend sa retraite.

**1958** - Marguillier de cette année : André Doré

**1959** - Marguillier de cette année : **Fernand Laurent**

**1959** - 30 juillet. Mgr Valérien Bélanger préside à l'installation du curé Pierre-Paul Lacombe qui se retirera très rapidement pour raison de santé

**1959** - 1er décembre. **L'abbé Gaston Nicole** est présenté aux paroissiens.

**1960** - Le Guide de Montréal-Nord annonce sous la plume du jeune journaliste Yves-Ryan le lancement d'une souscription en faveur des loisirs Ste-Gertrude.

**1960** - 11 juillet. Inauguration de deux nouvelles paroisses pour Montréal-Nord : soit St-Camille-de-Lellis et Ste-Colette.

**1960** - Marguilliers de cette année : Lucien Charron et Lucien Leduc

**1961** - Marguilliers de cette année : Gédéon Leduc et Roland Côté

**1962** - 30 avril. L'abbé Nicole laisse la place au curé Jean-Paul Laporte.

**1962** - Marguillier de cette année : Roland St-Cyr

**1963** - Marguillier de cette année : Maurice Arès

**1964** - Marguillier de cette année : Pierre Farley

**1965** - Cette année on voit que la population a quadrupler comparativement à 1950.

**1965** - Le curé Jean-Paul Laporte est assisté des vicaires P. Smith, M. Héroux et M. Nadeau.

**1965** - Cette année voit la parution des premiers documents du 2eme concile du Vatican. À la demande des évêques du Québec le Parlement vote la loi des Fabriques exigeant que les marguilliers soient élus. Furent élus pour trois ans : Ovide Angers, Jean-Marc Bonneville et pour deux ans : Wilfrid Pépin et Jean-Paul Cantin et pour un an : Jean-Marie Ratté et Gilles-André Grégoire

**1966** - 8 juin. Les marguilliers soulignent la 25eme anniversaire d'ordination du curé Laporte par une petite fêtes.

**1966** - Les marguilliers élus cette année : Gilles Laberge et Elio Carlesso

**1967** - On commence à discuter sur le remplacement de la chapelle vieille de 42 ans.

**1967** - Les marguilliers élus cette année :Jacques Larose, Raymond Beaudet et Claude Grenier.

**1968** - Les marguilliers élus cette année :Jacques Boileau, Fernand Bonneville, Roland Parthenais, Claude Robillard et Jean-Paul Pouliot.

**1969** - On commence les rénovations. Mgr Paul Grégoire, Archevêque de Montréal, donne son approbation sur les plans de l'architecte Guy Dubé. Le projet est majeur et les travaux seront terminés en juin 1970. Il comprends la modification des lignes de la façade, le remplacement de la brique par de la pierre « Saint-Canut », des portes vitrées remplaceront les

portes en bois, le clocher sera dépouillé de ses parements et recouvert de stucco. À l'intérieur, le vestibule et la nef seront repeint, le sanctuaires sera agrandi par l'enlèvements des cloisons, le baptistère sera relogé, le mur principal sera recouvert de Frêne et le plancher de tapis.

**1969** - Les marguilliers élus cette année :Roland Mailly et Jean-Pierre Frenette

**1970** - Les marguilliers élus cette année :Roland Parthenais, Jacques Boileau et Jean-Marie Ratté.

**1970** - 22 septembre . Le curé Jean-Paul Laporte annonce son départ.

**1970** - 16 novembre après consultation c'est le curé Claude **Bonenfant** qui lui succède après un intérim de 2 mois du curé Donald Ducharme.

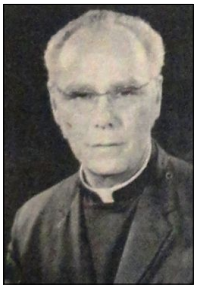

**1971** - Les marguilliers élus cette année :Léo Carbonneau, Marcel Demers, Yvon Leroux, Dame Agnès Bernard et Dame Gertrude Morrissette.

**1972** - Mai. Fondation du Conseil de pastorale, Richard St-Louis est nommé premier président.

**1972** - Les marguilliers élus cette année :Fernand Marien et Jean-Paul Morin

**1972** - Novembre. Premier bazar artisanal.

**1973** - Renaissance de 2 chorales

**1973** - Les marguilliers élus cette année :Jean Gauthier, Michel Gosselin et Robert Vigneault

**1973** - 25 novembre. Mgr Paul Grégoire préside l'ordination sacerdotale du diacre Serge Giroux.

**1974** - Mgr André Cimichella préside les confirmations.

**1974** - Les marguilliers élus cette année :Jean-Paul Kingsley, Yvon Gagnon et Dame Francine Vigneault

**1974** - Septembre. L'abbé **André Corbeil** est désigné pour l'organisation des fêtes du 50eme anniversaire. Un comité est formé à la fin du mois regroupant : Claude Laurin, Fernand et Yolande Bonneville, Jacques et Madeleine Larose et Jean Gauthier.

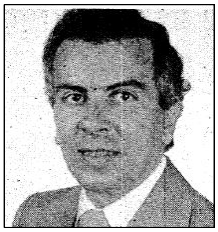

**1975** - Année du 50eme anniversaire ou de nombreuses cérémonies auront lieu.

**1975** - 8 février : L'abbé. Horace Chabot vient fêter ses 85 ans avec ses anciens paroissiens.

**1975** - 13 septembre Arrivée du nouveau pasteur, **Roger Hébert**, ordonné prêtre par le Cardinal Paul -Émile Léger le 15 mai précédent. Il avait été 6 ans vicaire à la paroisse Notre-Dame de la Paix de Verdun. Il est secondé par le vicaire Jean-Guy Gauthier.

**1980** - Face à un certain affadissement du sentiment religieux, la communauté de Sainte-Gertrude a été tentée de transformer son église en centre communautaire. Mais elle s'est vite ressaisie et a choisi de lui conserver sa vocation première, soit celle d'un lieu de prière et de recueillement et un temple où les exercices religieux auraient toujours droit de cité.

**1988** - Arrivé du curé **Normand Denis** âgé de 38 ans, suite à la démission du curé Roger Hébert.

**1995** - Le prêtre Normand Denis, curé de Ste-Gertrude depuis 7 ans prend en charge depuis le 1er septembre de la paroisse St-Vincent Maire Strambi.

**2000** - Le **75e anniversaire de fondation de la paroisse** a été célébré dans la joie et l'enthousiasme par tous les paroissiens. Les autorités locales ont été heureuses de s'associer à cette fête pour bien marquer le rôle joué par Sainte-Gertrude dans l'éclosion et l'épanouissement de la ville de Montréal -Nord.

**2000** - novembre. Pour l'occasion la pièce de de théâtre « Sainte Gertrude en 9 tableaux » de Jean-Paul Kingsley fut rejouée. Elle avait déjà était présentée à la même époque en 1985 et en 1995.

**2014** - 8 février. Funérailles de Yves Ryan par le curé de la paroisse Ronald Legemme.

# Saint-Vital

On fête St-Vital de Gaza le 11 janvier. À l'âge de 60 ans, se rappelant que les femmes de mauvaise vie sont aussi appelées au royaume de Dieu ( Mt 21,31) Saint Vital partit pour Alexandrie convertir les péripatéticiennes. Il mourut sous les coups d'un souteneur auquel il avait enlevé les femmes qu'il exploitait. Avant de mourir, il écrivit : « Citoyens d'Alexandrie et d'ailleurs, n'attendez pas demain pour vous convertir, mais attendez pour juger, le jour du jugement.

La plupart des paroisses du Nord de l'île de Montréal ont d'abord été des dessertes.

**1923 -** La desserte Sainte-Marguerite-Marie est fondée le 6 janvier, à la suite d'une décision de Mgr Georges Gauthier de Montréal. L'acte a était suivi de la nomination de quatre syndics : **Joseph Boyer (ex-maire de Montréal-Nord), Alexandre Chagnon, (marchand), Roméo Préfontaine et Mandoza Sénécal (principal de L'Académie St-Paul).** Les limites sont : au nord, la rivière des Prairies, au sud, la paroisse Saint-Bernardin, à l'est le boulevard Pie-IX, et l'ouest, la Montée Saint-Michel.
La chapelle est situé à l'école Viel dans la montée St-Michel. Cette nouvelle desserte compte déjà 172 familles.

**1923** - 14 janvier : inauguration de la nouvelle desserte de Sainte-Marguerite-Marie, formée d'une partie de la paroisse du Sault-au-Récollet. Le curé, l'abbé Gervais Décarie, a officié la cérémonie d'inauguration et a prononcé le sermon de circonstance. Le programme musical de la messe a était confié aux frères Goulet. Le programme comprends le Kyrie, le Sanctus et l'Agnus de la messe de Dierix et un Avé Maria de Luizi. Les solistes seront Jean, Charles, Albert et Adrien Goulet, tous de Montréal-Nord.

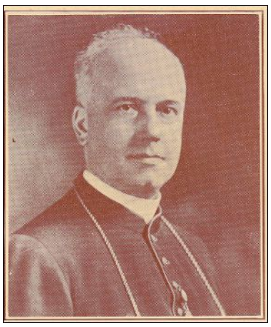

**1926** - Janvier. M. Skyrie un balte originaire de Lituanie, fermier très important dans ces années là, achète un terrain pour bâtir une église.

**1926** - le 12 septembre la Chorale St-Vital est créée. Elle porte alors le nom de « Chorale Viel de la desserte Ste-Marguerite-Marie de Montréal-Nord ». Le 1er président fut F. Gravel, le 1er maitre de chapelle M. Turbide et le 1er organiste Roland Gravel.

**1926** - Le 4 novembre **Mgr Georges Gauthier** décrète l'érection canonique de la paroisse St-Vital.

**1926** - Le 26 novembre, le curé **Charles Pilon** entre en fonction à St-Vital comme curé fondateur. Venant de sa cure de St-Paul-de-l'île-aux-noix et toujours accompagné de son chien, cet homme au grand cœur était aussi nommé « le colosse spirituel ». En plus de se charge à St-Vital il allez souvent officier au pénitencier de St-Vincent-de-Paul ainsi qu'à la prison de Bordeaux.

**1926** - le 28 novembre le curé Pilon dit sa première messe dans la paroisse.

**1926** - Le 2 décembre le curé Pilon bénit le premier mariage de la paroisse. Celui de Joseph-Eugène-Jean Chabot avec Marie-Thérèse-Alice Provost et le 19 décembre **le premier baptême**. Celui de Marie-Germaine-Jacqueline Gagnier fille de Jean-Charles Gagnier et Alice Beaudry.

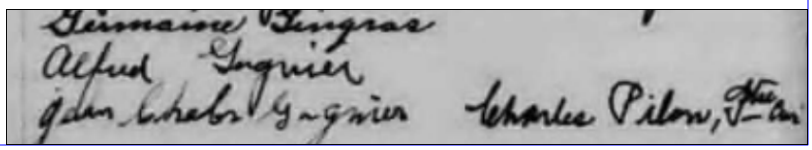

**1926** - En décembre 1926, les architectes choisis pour la préparation des plans de l'église paroissiale et du presbytère furent Zotique Trudel et Simon Brais.

**1926** - Frénette et Frères Limitée, entrepreneurs généraux, ont exécuté les travaux (Jos et Eudore Frenette) Le coût de construction de l'église sera de 72 847.10 $.

**1926** - 5 décembre. On élit les 8 premiers marguillers de la paroisse : **Théodule Ouellette, F. Gravel, J.C. Paquin, T. Gervais, O. Poitras, F.X. Allard, Phidime Lemieux et James Last.**

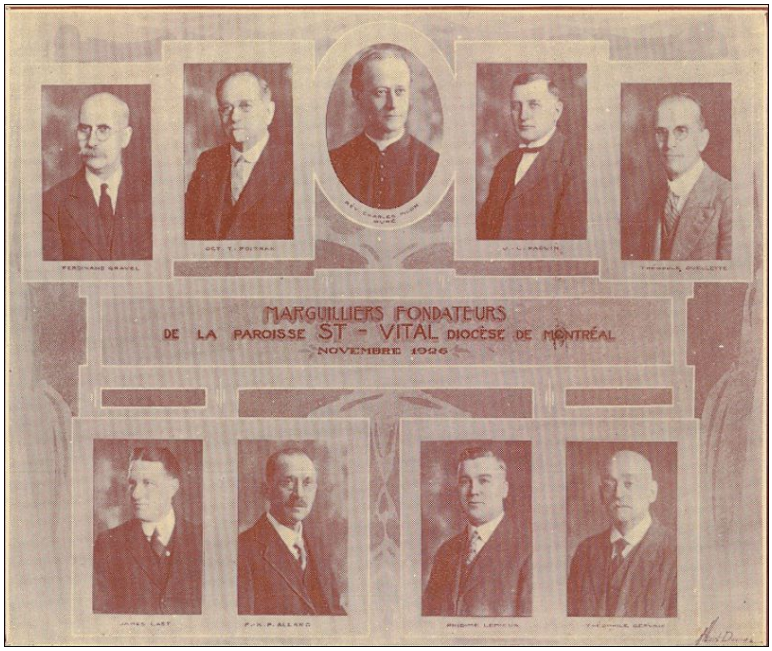


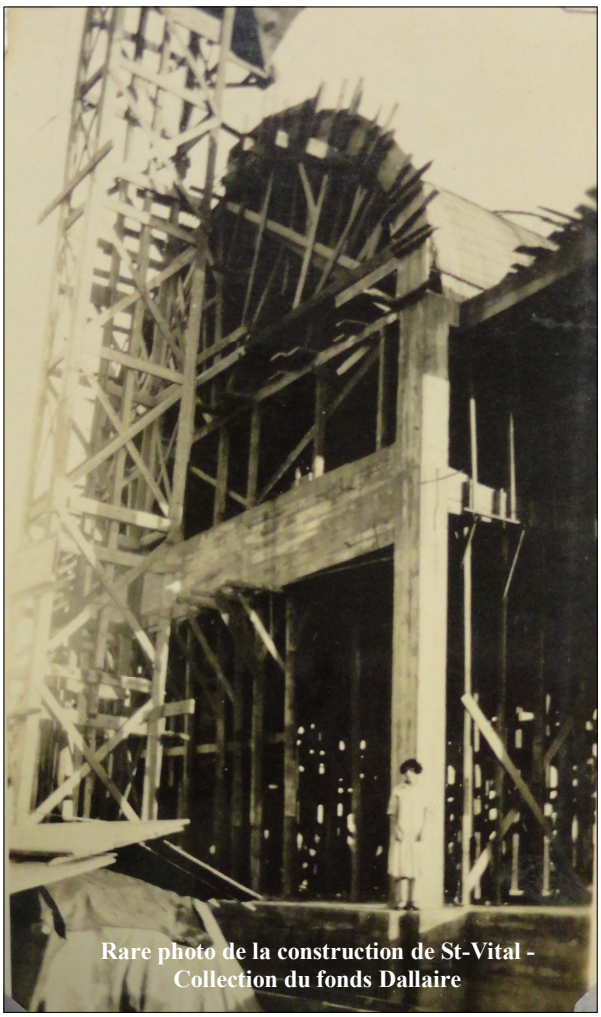
Rare photo de la construction de St-Vital - Collection du fonds Dallaire

**1927** - 5 mai. Permis de construction n° 180 de la ville de Montréal-Nord pour la **construction de l'église St-Vital**

**1927** - Le 26 juin Mgr J. E. Deschamps, évêque auxiliaire de Montréal, vient bénir la première pierre de l'église.

**1927** - Le 7 octobre, A. Chapleau est élu maître de chapelle.

**1927**—Le 24 novembre les travaux de construction de l'église sont **presque terminés.**

**1927** - Le 27 novembre ouverture de l'église St-Vital avec 4 messes dans la journée.

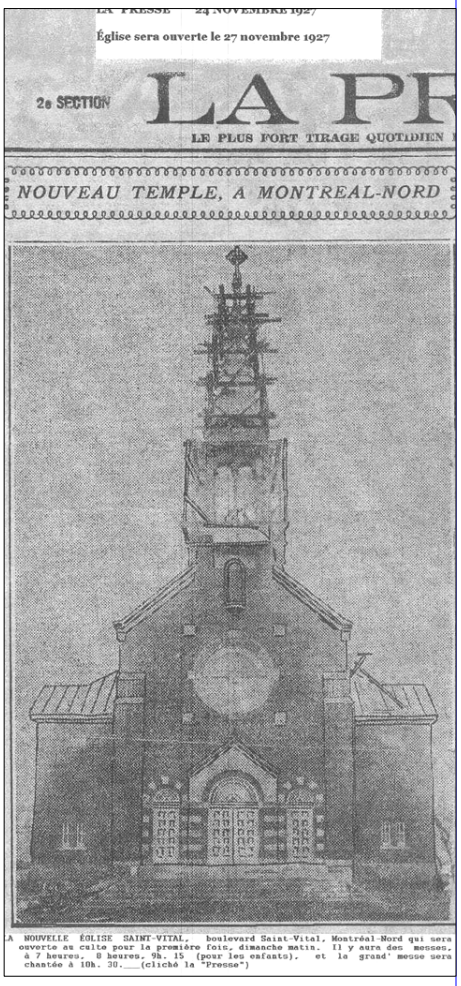
Église sera ouverte le 27 novembre 1927

2e SECTION

LA PR

LE PLUS FORT TIRAGE QUOTIDIEN

NOUVEAU TEMPLE, A MONTREAL-NORD

A NOUVELLE ÉGLISE SAINT-VITAL, boulevard Saint-Vital, Montréal-Nord qui sera ouverte au culte pour la première fois, dimanche matin. Il y aura des messes, à 7 heures, 8 heures, 9h. 15 (pour les enfants), et la grand' messe sera chantée à 10h. 30.—(cliché la "Presse")

**1928** - 1er janvier le marguilliers élu est **Joseph Cadieux**, figure emblématique de la cité.

**1928** - le 12 janvier Ernest Dallaire, musicien et chanteur, fonde la chorale St-Vital de Montréal-Nord avec 22 choristes. Dans ces années là, la vie paroissiale était très active. Plusieurs soirées dramatiques et musicales sont organisées.

**1928** - le 19 février on fonde la chorale St-Vital de Montréal-Nord avec 22 choristes : F. Éthier, C. Éthier, S.

L'Archevêque, J. A. Lalonde, A. Renaud, L. Daigle, A. Laplante, J. J. Allard, G. Boivin, R.Turgeon, R. Paradis, R. Laramé, E. Dallaire, T. Gervais, J. P. Bergeron, R. St-Jacques, H. Bergeron, A. Dubois, R. Paquin. A. Bonneville, R. Paquette et Dr. Deslongchamps.
Dans ces années là, la vie paroissiale était très active. Plusieurs soirées dramatiques et musicales sont organisées.

**1929** - Le 1er janvier élection du marguillier **L. I. Deziel**

**PHOTOGRAPHIES PRISES AU COURS DE LA MANIFESTATION RELIGIEUSE** marquée par la bénédiction solennelle de l'église de Saint-Vital. Sa Grandeur Monseigneur Gauthier a présidé ces fêtes. Dans le groupe, de gauche en haut, on voit l'archevêque de Montréal entouré des marguilliers et du curé de la paroisse. De gauche à droite, première rangée: M. l'abbé Charles Pilon, curé de Saint-Vital; Monseigneur Gauthier; deuxième rangée, MM. F.-X. Allard, F. Gravel, O. Pelletier et J. C. Paquin; troisième rangée, MM. Théodule Ouellet, J. A. Cadieux et L. I. Déziel; quatrième rangée, MM. T. Gervais, P. Lemieux et J. Laat. Le médaillon de droite représente Monseigneur l'archevêque bénissant la nouvelle église. Dans les deux instantannés du bas, on voit l'archevêque de Montréal à son départ et à son arrivée.

**1929 -** Le 15 septembre, c'est la **bénédiction solennelle** par Mgr Georges Gauthier.

**1929 -** Le 29 septembre on nomme bibliothécaire de la chorale, Ernest Dallaire.

**1930** - En décembre Le curé Pilon prend en charge les répétitions de la chorale pour préparer la messe de minuit.

**1931** - Le 25 janvier Hector Larin entre dans la chorale St-Vital.

**1933** - Ernest Dallaire est élu président de la chorale jusqu'au 2 septembre 1934.

**1938** - Août : L'abbé J.A. Payment, nouveau curé remplaça l'abbé Pilon. Il quitta en juin 1942.

1**942** - En juin M. l'abbé Sigefred Chadillon, succéda au curé Payment.

Ensuite ce fut les curés Perrier et Donat Martineau qui quitta en 1954.

**1940** - La fabrique paroissiale organisait des tombolas qui duraient une semaine. : au début, sur un terrain vague au sud de l'église et, par la suite, sur le terrain de la patinoire située près du Cinéma Rio.

**1942** - Le 14 septembre Ernest Dallaire est élu président-trésorier de la chorale St-Vital, poste qu'il conservera plus d'une dizaine d'années.

**1948** - 4 mai : deux nouvelles cloches s'ont ajoutées au clocher de l'église. Son Éminence le Cardinal Paul-Émile Leger les bénirent selon le rituel romain. La première cloche, d'un poids de 1,050 livres, porte le nom de Marie et donne la note « La ». L'effigie représente le Christ en croix, Notre-Dame de Lourdes, et comporte les noms du Saint-Père, le Pape Pie X11, de son Éminence le Cardinal Paul-Émile Léger et du curé Charles-Édouard Guilbeault. La deuxième cloche, d'un poids de 400 livres, porte le nom de Anne et donne la note «Ré», à l'effigie de Sainte-Anne de Beaupré et compte la même inscription que la première. La vieille cloche pèse 600 livres, donne le «Do», le carillon l'Adoré.

**1954** - L'abbé Charles-Édouard Guilbeault prend la relève et demeurera en charge jusqu'en janvier 1961

**1955** - C'est vers cette date que le curé Guilbeault fit un esclandre en chaire contre la chanteuse française Édith Piaf, la *môme* de Pigalle. Il dénonça sa chanson la plus populaire de l'époque *La vie en rose,* ajoutant que la vie ne pouvait être rose et que nous étions sur la terre pour gagner notre ciel par des mortifications et dans le respect des pratiques religieuses.

**1961** - le 23 mai, l'église étant jugée trop petite, l'administration paroissiale décide de rajouter 200 places.

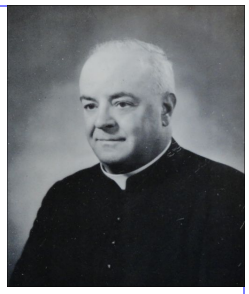

**1961** - Arrivée **du curé P. E. Mathieu.** Il connaissait bien Montréal-Nord puis qu'il avait déjà était en charge de la paroisse Ste-Gertrude dans les années 1938-39. Il reste en poste jusqu'en 1968.

**1961** - Août : Le comité des loisirs de la paroisse St-Vital installe une organisation de loisirs pour la jeunesse et aussi les adultes. On offre du hockey, du ballon-balai, du patinage de fantaisie etc.. On pense même faire une rallonge à l'église pour abriter entre autre des salles pour les loisirs.

**1962** - En août le presbytère original est vendu à Roméo Brabant pour la somme de $1.00. Les prêtres l'habitèrent quand même jusqu'à ce que le nouveau soit terminé.

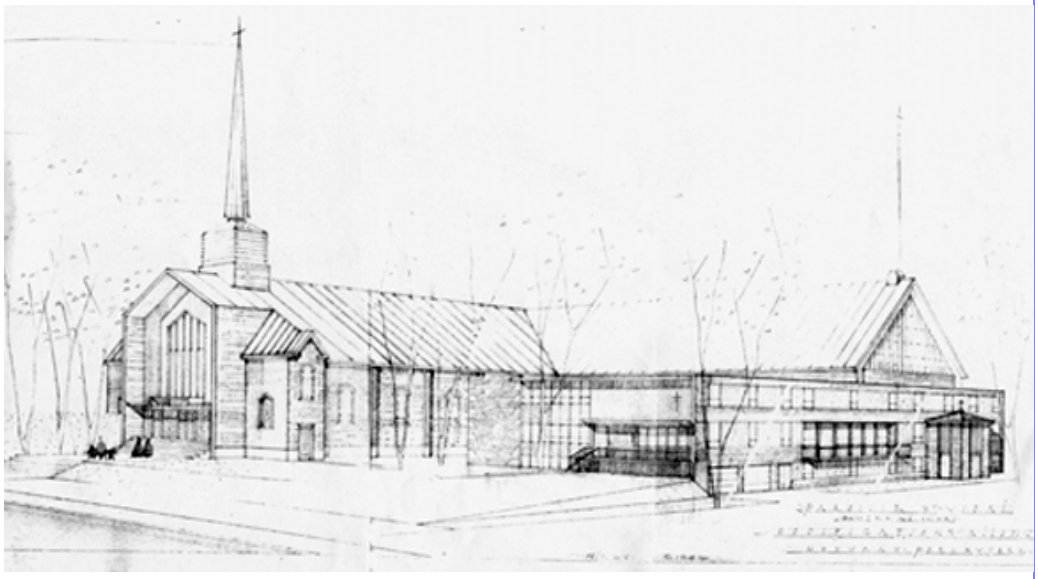

**1962** - Le 12 septembre, **l'esquisse pour la rénovation proposée par l'architecte Pasquale Colangelo** fut acceptée comme telle.

**1962** - Le 20 octobre on approuva la décision d'accorder le contrat de construction de l'église et du presbytère à monsieur Pierre Richot, pour une somme de 348 700$. L'assemblée autorisa un emprunt de 195 000$ à la Caisse populaire. Les transformations de l'église commencèrent.

**On déménage le presbytère St-Vital**

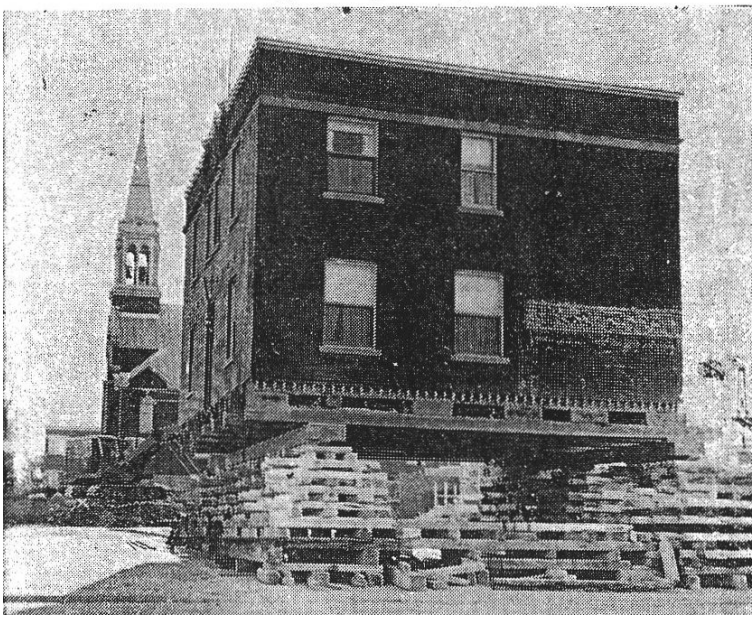

**1962** - Novembre : **On déménage le presbytère** sur la rue des Laurentides. Opération délicate qui prendra plusieurs semaines.

**1963** - Septembre : Fin des travaux de transformation

**1964** - Mai : La paroisse reçoit les reliques de Saint-Vital.

**1964** - Le 17 mai, Mgr Paul Grégoire consacre le maître-autel. On insère dans le sépulcre de la table une boîte métallique contenant les reliques de Saint-Zénon et de ses compagnons martyrs et de Saint-Vital, martyr, reliques authentiques offertes par la chancellerie de Montréal.

**1968** - C'est à la fin août que, pour des raisons de santé, le curé P. E. Mathieu donne sa démission. Un grand banquet fut organisé en son honneur ou plus de 350 personnes y participent. Il sera remplacé par l'abbé Roger de la Durantaye qui demeurera une vingtaines d'années à la cure de Saint-Vital.

**1968** - Septembre : Nomination du curé **Roger de la Durantaye** en remplacement du remplacement du curé P. E. Mathieu. Il a comme assistant les vicaires Frédéric Morin et Donald Laurin.

**1969** - 7 décembre : 4 candidats se présentent pour être marguilliers à l'élection du 21 décembre qui auront lieu après les messes. Il s'agit de Claude Allard, Guy Leduc, Gordon McCann et Ludger Turcotte.

**1975** - Le 10 décembre mise en lisse pour l'élection des marguilliers. Il s'agit de Mme Réjeanne Brabant, M. Roland De Granpre et Mme Hélène Poirier.

**1976** - le 7 novembre marque la fin des célébrations du 50e de St-Vital avec la présence de Mgr Paul Grégoire, du curé de St-Vital Roger de la Durantaye et les marguilliers Jean Besse, Denis Morier, Gérard Houde, Antoine Briand, Guy Raza et Simon DeBlois.

**1992** - Le curé de la paroisse est Charles Depocas qui restera jusqu'en 1994.

**1994** - Le 11 septembre on accueille le nouveau curé Raymond Pagé qui restera en poste jusqu'en 2005.

**2005** - Le 20 octobre marque la première publication du feuillet paroissial en coopération entre Saint-Rémi et St-Vital.

**2006** - Le 29 octobre marque l'arrivée du nouveau curé Raphael Ruzindana qui restera en poste jusqu'à la fin de l'histoire de la paroisse St-Vital en donnant une messe le 24 juin 2012.

**2012** - L'église St-Vital est vendue à la paroisse Notre-Dame d'Haïti.

# Saint-Vincent-Marie-Strambi

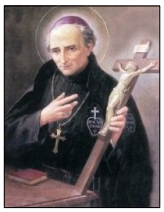

On fête Saint-Vincent-Marie-Strambi le 1er janvier. Vincent-Marie Strambi était un père Passioniste qui avait la parole facile : on le surnommait « la parole d'or ». Il était évêque des diocèses de Macreta et Tolentino, en Italie. Il a été canonisé en 1950. .

**1951** - 5 novembre : Le Cardinal Paul-Émile Léger donna Saint-Vincent-Marie-Strambi comme patron de la toute nouvelle paroisse fondée cette année là. La paroisse compte 485 familles.

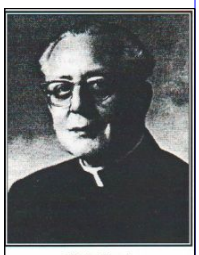

M. le Curé
Albert Caron - 1951-1954

**1951** - 25 novembre : M. **l'abbé Albert Caron**, curé fondateur de Saint-Vincent-Marie, célèbre la première messe en la salle du Conseil municipal de l'hôtel-de-ville de Montréal-Nord.

**1951** - 2 décembre : Élection du premier corps de Fabrique. En font partie : Roméo-Étienne Trudel, Gilles Sylvestre, Noël Lacroix, Armand Dessurault, Gérard Drapeau. Albert Fugère, Hector Foster et Victor Doucet.

**1952** - 3 janvier : à des conditions très avantageuses, la Fabrique obtint de la Cité de Montréal-Nord plusieurs lots en bordure de la rue Balzac.

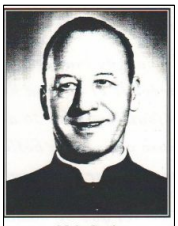

M. le Curé
Romeo Primeau - 1954-1972

**1952** - 2 mars : Achat de la maison Chèvrefils, situé au 10769 Armand-Lavergne. Cette maison servira de presbytère et de chapelle au sous-sol pour les messes de semaine, jusqu'en 1958.

**1954** - le 12 janvier, nomination du curé co-fondateur, **l'abbé Roméo Primeau** qui restera en poste jusqu'au 27 février 1972

**1954** - 14 mai : Achat de nouveaux terrains, en **vue de la construction de l'église**, angle Armand -Lavergne et de Castille.

**1954** - 12 juin : De la salle du Conseil municipal, la messe du dimanche se célèbrera au 2eme étage de l'édifice commercial, angle Éthier et de Charleroi, appartenant à Normand Thompson, généreux donateur. Puis plus tard à l'école anglaise Ste-Rita (aujourd'hui Pierre de Coubertin) rue de Charleroi ou les messes se poursuivront jusqu'à la construction de l'église.

**1955** - 2 mai : Ouverture de l'école St-Vincent-Marie. Les messes dominicales y seront célébrées jusqu'à la construction de l'église actuelle.

**1956** - 31 juillet : Pour donner suite au décret de S. Éminence le Cardinal Léger, autorisant la construction de l'église et du presbytère, on procède à l'élection de trois syndics, soit : Paul-Émile de Grandmont, Lucien Beauséjour et J. Otis Tremblay.

**1957** - 25 avril : Début des travaux de construction de l'église. Des architectes, Robillard, Jetté et Beaudoin le nouveau temple pourra recevoir 800 fidèles dans la nef.

**1958** - 9 Novembre : Bénédiction de la pierre angulaire par S. E. Monseigneur Laurent Morin, évêque auxiliaire de Montréal.

**1958 -** Installation de l'orgue Casavant et frères opus 2498

**1958** - 25 décembre : Première célébration dans l'église de la messe de minuit.

**1959** - 1er octobre : S.E. le cardinal Paul-Émile Léger, bénie les murs intérieurs de l'église.

**1960** - Ce samedi 19 novembre pour rendre hommage au curé Primeau pour sa compétence, son intérêt et son dévouement en faveur de la municipalité, Le Conseil municipal attribue le titre et le rôle de Maire de la Ville pendant 5 minutes.

**1961** - 28 mai : Bénédiction des cloches, par S.E. Mgr Valérien Bélanger. Gardée à terre afin d'être bénies et touchées par les visiteurs, elles seront hissées dans le clocher dans la semaine suivant la cérémonie. Roméo Primeau, curé de la paroisse, agissait comme diacre d'honneur. Les 4 cloches pèsent 5225 livres et ont pour noms : Jésus, Marie, Joseph et St-Vincent-Marie.

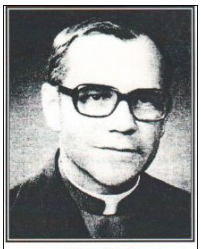

M. le Curé
Georges Thuot - 1972-1986

**1961** - 18 juin : Une messe solennelle est dite en l'honneur des 25 ans de sacerdoce de curé Roméo Primeau.

**1968** - 11 décembre : Extinction de la dette de trois cent mille dollars, contractée avec la construction de l'église.

**1972** - 1er février : Nomination de M. le **curé Georges Thuot,** jusqu'en 1986.

**1975** - 21 septembre : Décès de l'abbé Roméo Primeau dont les funérailles eurent lieu le 25 septembre en la paroisse St-Vincent-Marie-Strambi dont il fut curé pendant 18ans.

**1976** - Les fêtes du jubilé d'argent s'échelonnèrent du 2 octobre par la messe d'ouverture jusqu'au 13 novembre 1972, par la messe de fermeture.

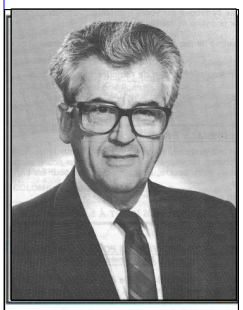

M. le Curé
Robert Gareau - 1986-1995

**1976** - 3 octobre : **Le curé Georges Thuot** servant la messe de commémoration pour le 50eme anniversaire de la paroisse.

**1986** - 9 novembre : nomination du curé **Robert Gareau** ancien vicaire de la paroisse depuis plus de 14 ans, qui restera jusqu'en 1995

**1989** - Le 3 mai, funérailles en l'église St-Vincent-Marie du **vicaire Bertrand Pomerleau.**

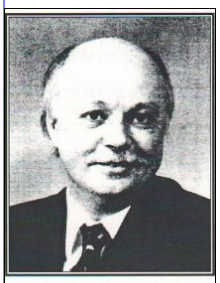

M. le Curé
Normand Denis - 1995-1998

**1995** - 1er septembre : Nomination de M. le **curé Normand Denis**, sans préjudice à sa tâche de curé de la paroisse Ste-Gertrude.

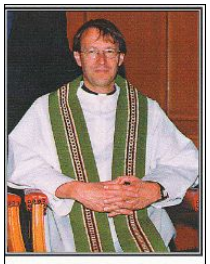

M. le Curé
Alain Vaillancourt - 1998-

**1998** - 1er septembre : Nomination du **curé Alain Vaillancourt** - 2004

**2000** - 5 novembre : Messe pour le 50eme de la paroisse par Mgr Robert Sansoucy, représentant le Cardinal Turcotte, et le curé Alain Vaillancourt

**2012** - Décès du curé **Georges Thuot** à l'âge de 84 ans.

**2016** - 14 novembre, le curé Normand Denis décède à l'âge de 65 ans.

**2017** - le 20 décembre, le curé K. Mulume-Oderhwa envoi ses vœux aux fidèles, suite à sa nomination dans la paroisse.

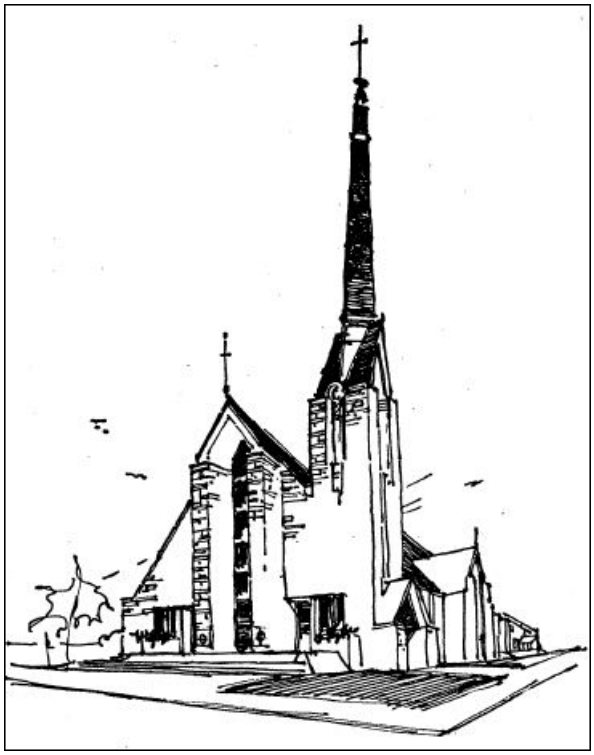

ARRÊT

# Saint-Rémi

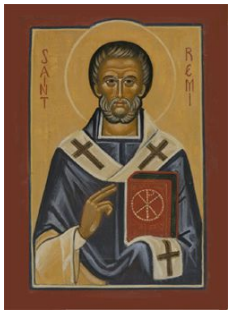


On fête Saint-Rémi le 15 janvier. Gaulois d'origine, Saint-Rémi (mort vers 530) fut évêque de Reims pendant 70 ans. Il baptisa, entre autres, Clovis, roi de France en 406.
La paroisse est délimitée par le boulevard Industriel, la rue Fleury, le boulevard Pie IX et le boulevard St-Michel.

À la suite de la réforme survenue au sein de l'Église, à la fin des années 1950, l'architecture religieuse a subi d'importants changements stylistiques. Bâtie entre 1958 et 1961, l'église Saint-Rémi est située sur l'avenue des Laurentides, à l'angle de a rue Fleury. Elle est un bel exemple d'une architecture religieuse réussie qui reflète à merveille l'identité culturelle et sociale de son époque. Elle a été construite par Roger D'Astous, un des grands architectes du XXe siècle reconnu le plus inventif de son époque.

**1957** - À peine la paroisse est elle fondée qu'une polémique sur 2 terrains fait les manchettes des journaux. Une réunion de paroissiens aura lieu en mars pour l'acceptation ou le rejet d'achat de 2 terrains sur les 14 achetés pour fonder la paroisse.

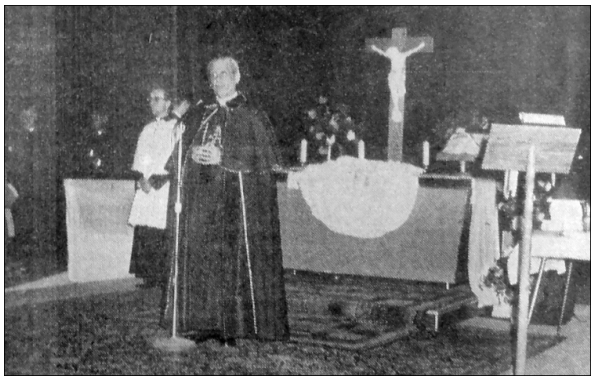

**1958** - Le vendredi 4 juillet S.E. le **Cardinal Paul-Émile Léger** bénit officiellement le presbytère St-Rémi, et donne une messe sur le terrain qui accueillera la future église. Il est accueilli par le maire Brodeur et le curé-fondateur de St-Rémi J. M. Therrien.

**1958** - Le 15 juillet

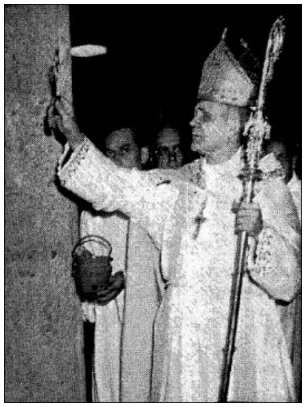

**1960** - Construction de l'église d'après l'architecte Roger D'Astous

1961 - C'est le 1er octobre que S.E. le cardinal Paul-Émile Léger donner la bénédiction solennelle de l'église St-Rémi, assisté par le curé de la paroisse J. M. Therrien.

**1964** - Mardi soir le 3 mars S.E. le **cardinal Léger** préside lui même à la mise en place du nouveau **curé Ludger St-Georges**. *(à gauche l'ancien curé JM Therrien)*

**1974** - Le curé est L. St-Georges

**2000** - Le curé actuel est Gilles Lachapelle

# Saint-Rémi

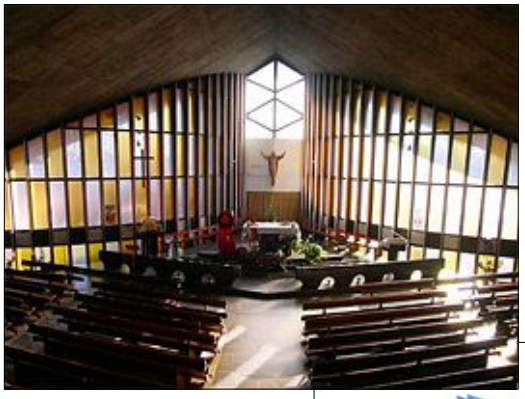

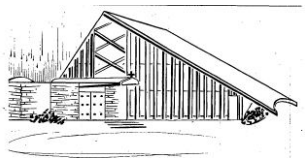

# Saint-Camille

On fête St-Camille le 14 juillet. Il est décédé le 14 juillet 1614. C'était un géant de deux mètres de haut avec des pieds d'une longueur impressionnante comme le prouve l'un de ses vieux souliers que l'on montre encore à Florence. Soldat et vagabond pendant ses 25 premières années de vie, Camille se convertit sous l'influence d'un saint religieux. Il entra comme infirmier dans un hôpital et fonda « les serviteurs des infirmes » (ou Camilliens). Saint Camille les envoya dans les mansardes, dans les prisons et sur les champs de bataille.

La paroisse est délimitée par les avenues Pigeon et Gervais, et les boulevards Henri-Bourassa et Industriels.

**1960** - le 11 juillet le cardinal Paul-Émile Leger, archevêque de Montréal signe les documents pour créer la paroisse St-Camille-de-Lellis journée même de la déclaration officielle de l'érection de la communauté, on procéda à la formation de la Fabrique de la paroisse Saint-Camille, geste qui donnait à la nouvelle paroisse son existence juridique.

**1960** - Le 18 juillet, Monsieur l'abbé Robert Yergeau était officiellement nommé premier curé de la paroisse. Le même été eurent lieu les élections pour choisir la première équipe de marguilliers. Furent élus comme premiers marguilliers : M. Gilles Bonneville, M. Gratien Milette, M. Jacques Riquier, M. Guy St-Amour, M. Claude Leblanc, M. Maurice Morin, M. Euclide Salvail et M. Gilles Sylvestre.
Lors de la première réunion des marguilliers, l'assemblée décida donc de louer la maison du 11 190, av. Racette comme presbytère, sachant bien que c'était une solution temporaire. On aménagea le sous-sol afin de pouvoir y célébrer l'eucharistie et les sacrements, monsieur le curé résidant et ayant son bureau au rez-de-chaussée.
Les négociations avec la ville de Montréal-Nord se conclurent en 1963 pour l'achat du terrain de la future église.

**1960** - Le 29 juillet à 21h Mgr Valérien Béranger, préside à l'installation du curé Yergeau, cérémonie qui se tiendra en l'école Olivier-Chauvreau à l'angle Alfred et de Charleroi.

Paul DAIGNEAULT curé

**1962** - Le 8 avril on accueille le nouveau curé Maurice Ouellette.

**1967** - Le 20 avril, a lieu la signature du contrat avec M. André Ritchot, architecte.

**1967** - Le 12 mai, l'archevêché nomme **M. Paul Daigneault** à titre de troisième curé de la paroisse Saint-Camille.

**1967** - Au cours de la réunion du 2 juin, M. le curé Daigneault, présidant pour la première fois le bureau des marguilliers, est appelé à donner sa conception de l'église qu'il aimerait voir ériger; afin d'y apporter des modifications aux projets déjà élaborés. M. le curé décrit une église de 750 places et un presbytère de 7 pièces.

**1967** - Le 15 octobre, M. le curé présente les esquisses de la future église à l'ensemble de la communauté.

**1968** - Le 13 mars, l'ensemble des plans est révisé et prêt pour les soumissions, la plus basse étant retenue : 308 780,001 $. Le projet d'une église érigée avec le concept du centre communautaire ne passa pas inaperçu. On voulait éviter la construction d'un bâtiment qui ne servirait que quelques heures semaine et qui deviendrait un lourd fardeau financier. La décision fut celle de construire une église qui se subdiviserait en plusieurs locaux polyvalents. L'idée de construire l'église en amphithéâtre fut retenue. Le chœur sera construit de façon à servir éventuellement de scène. L'autel et l'ambon seront en bois et amovibles et le degré de l'autel pourra disparaître dans le plancher. La partie avant de la nef, sur la longueur de sept rangées de sièges, sera disposée en gradins assurant une bonne vision sur le chœur, 230 sièges bien comptés. D'autres aménagements furent complétés avant de disposer de 600 chaises. La capacité totale est de 807 places. Le bâtiment comprend plus de 65 angles, ce qui le rend exceptionnel.

Plan terrier de L'habitat Saint-Camille

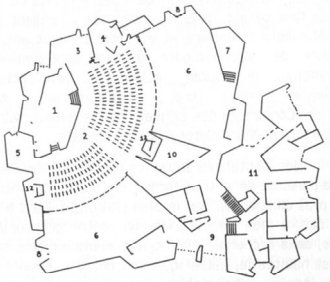

1- Sanctuaire 2- Nef principale 3- Chantres
4- Baptistères 5- Chapelle
6- Salles 7- Scène 8- Sorties
9- Labyrinthe d'entrée 10- Sacristie
11- Presbytère 12- Confessionnaux

**1968** - Le lundi 6 mai à 17h a lieu la **première pelletée de terre** pour la construction de St-Camille, qui prendra 7 mois a être complété. Beaucoup de personnalités sont présentes accompagnés par les marguilliers : Gilles Sylvestre, Dr André Leblanc, Denis Marcoux, Léo Breton, Jacques Benoit et Gratien Milette.

Première pelletée de terre
le 8 mai 1968

**1968** - Le 8 décembre le chantier est a toute fin pratiquement terminé et les paroissiens sont invités à l'inauguration officielle

**1969** - Le 15 juin à 16 h, c'est la bénédiction solennelle par **Mgr Paul Grégoire** de l'église que l'on nomma l'habitat-communautaire St-Camille. Les documents furent placé sous la pierre angulaire comme le veut la tradition. L'Archevêque fut accueilli par le Curé Paul Daigneault, concepteur de cette bâtisse et de l'architecte André Ritchot.

**1973** - Le 30 mai, S.E. le cardinal Paul-Émile léger nomme Paul Daigneault, curé-bâtisseur de l'Habitat St-Camille, nouveau curé de la paroisse St-Camille. Il sera aussi un « curé-commissaire » auprès de la C.E.C.M.

**1980** - Le 28 août, toute la communauté se rassemble pour rendre hommage au à celui qui fut le concepteur de cette église extraordinaire et qui en fut le curé pendant plus de 13 ans. L'abbé Paul Daigneault succombé à une longue maladie

**1980** - À la suite du décès de M. Paul Daigneault, M. Jacques Favreau, qui était vicaire depuis 1971, devient le quatrième curé de la paroisse en octobre 1980.

**2003** - Le 27 février, à la suite d'une grande réflexion, quelques paroissiens créent La Fondation des amis de l'Habitat Saint-Camille.

**2003** - le 16 avril, le Conseil d'arrondissement de Montréal-Nord a résolu d'appuyer la Fondation dans leur initiative de revitalisation de l'Habitat Saint-Camille et de tenir des activités culturelles à l'Habitat.
Le conseil de la Chambre de Commerce et d'Industrie de Montréal-Nord a aussi écrit une lettre d'appui pour soutenir le nouveau projet.

**2003** - Le 15 mai, le bail emphytéotique d'une durée de 25 ans est signé entre La Fondation des amis de l'Habitat Saint-Camille et la Fabrique de la paroisse de Saint-Camille. Les grandes lignes de ce bail : une cohabitation entre le culte et la culture à Montréal-Nord. L'objectif de la fondation est de doter la communauté nord-montréalaise d'une Maison des Arts et de la Culture.

# Sainte-Colette

On fête Sainte Colette le 6 mars. Cette sainte est entrée dans trois ordres religieux différents mais trouvait toujours que la règle était trop douce. Elle se fit emmurer au monastère Notre-Dame de Corbie pendant trois ans.
Saint-François et Sainte-Claire lui apparurent pour lui demander de réformer l'ordre. Sainte-Colette alla voir le pape, Benoit XIII qui fut si impressionné par sa visiteuse, qui lui donna lui-même le voile. Sainte-Colette réforma de nombreux ordres religieux qui vécurent désormais dans la pauvreté et la ferveur.
Son territoire est délimité par la rivière des Prairies, la paroisse Ste-Marthe, la paroisse St-Camille et la paroisse Ste-Gertrude.

**1960** - Les messes y sont dites sur semaine. La chapelle se trouve au sous-sol du presbytère de la paroisse Ste-Colette au 5575 rue Albert Duquesne à l'angle du boulevard Fredmir (aujourd'hui boulevard Ste-Colette)
Les messes du dimanche ont lieu à l'endroit habituel, soit dans le gymnase de l'école Frédéric-Ozanam, sur le boulevard Fredmir.

**1960** - 11 juillet : Le décret de construction est émis par Monseigneur Paul-Émile Léger, alors Archevêque de Montréal.

**1960** - Le 27 juillet à 21h a lieu l'installation du curé Damasse Bleau en l'école Frédéric Ozanam par M. le chanoine Hervé Lussier curé de Ste-Madeleine. L'abbé Bleau devient curé-fondateur de la paroisse. (il est le frère de Joseph Bleau, ex-échevin de Montréal-Nord) Il est aussi l'ancien vicaire à Ste-Madeleine d'Outremont

**1960** - 2 octobre : Bénédiction de la chapelle de la nouvelle paroisse Ste-Colette. L'abbé Gaston Nicole, curé de la paroisse Ste-Gertrude a présidé la cérémonie en présence de l'abbé Damasse Bleau, curé de la paroisse Ste-Colette

**1963** - La Fabrique engagea l'architecte André Richot pour concevoir l'église et le presbytère.

**1965** - Le 15 février ont procède à la nomination des syndics.

**1966** - 6 février : **Première pelletée de terre** et début des travaux de construction. L'église n'aura pas de cloches mais aura un haut clocher de béton et sera comme une main dressée vers le ciel. (description du curé Pierre Benoit). La nouvelle chapelle a été construite par la compagnie Claude Legault construction. Elle est simple et moderne, gaie et propice au recueillement.

**1966** - Le 27 septembre le boulevard Fredmir et rebaptisé le boulevard Ste-Colette et la pierre angulaire est posée.

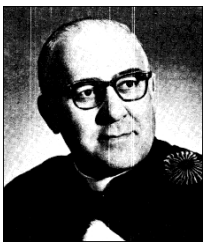

**1966** - Les paroissiens entre la première fois dans l'église pour la messe de minuit du 25 décembre.

**1967** - En février **l'abbé Émile Casavant** succède à l'abbé Damasse Bleau, malade.

**1967** - Le 2 mars, une incorporation officialise le Service des Loisirs Ste-Colette de Montréal-Nord.

**1967** - Le 20 mai ont bénit la pierre angulaire.

**1967** - Le samedi 16 septembre à 16h15 a lieu la bénédiction solennelle par Mgr Paul-Émile Léger assisté par le curé Émile Casavant. Les marguilliers sont : Bernard Taillefer, Jean-Pierre Ménard, Maurice L'Écuyer, René Therrien, Jean Laurin et Roger Couture.

**1967** - 20 Septembre : Décès subit du Curé Émile Casavant à l'âge de 54 ans. Il était entré en poste en février 67.

**1967** - C'est le 29 novembre que le curé **Victor Rondeau** arrive dans la paroisse. Il remplacera le curé Casavant décédé subitement il y a quelques semaines.

**1974** - Février : Le curé Victor Rondeau quitte la paroisse pour revenir à son ancienne tâche soit celle d'aumônier en chef de l'Hôpital du Sacré-Cœur. Le curé Pierre Benoit vicaire dans la paroisse le remplacera.

**1994** - C'est de l'église Ste-Colette que l'on célébra la messe pour être diffusée à l'émission « Le jour du seigneur » de Radio-Canada.

Richard Depairon

**2001** - C'est le curé Pierre Benoit qui mène à bon port le projet de rassembler Sainte-Colette et St-Camille en une unité pastorale.

**2010** - Du 27 février au 13 novembre on célèbre le 50eme anniversaire de la paroisse avec le curé **Richard Depairon.**

**2011** - le 5 juin marque l'arrivée du curé **Jean-Jacques Mireault**.

**2017** - Le 31 mai s'est éteint paisiblement le curé **Pierre Benoit** à l'âge de 74 ans, qui a passé plus de 40 ans à servir la paroisse

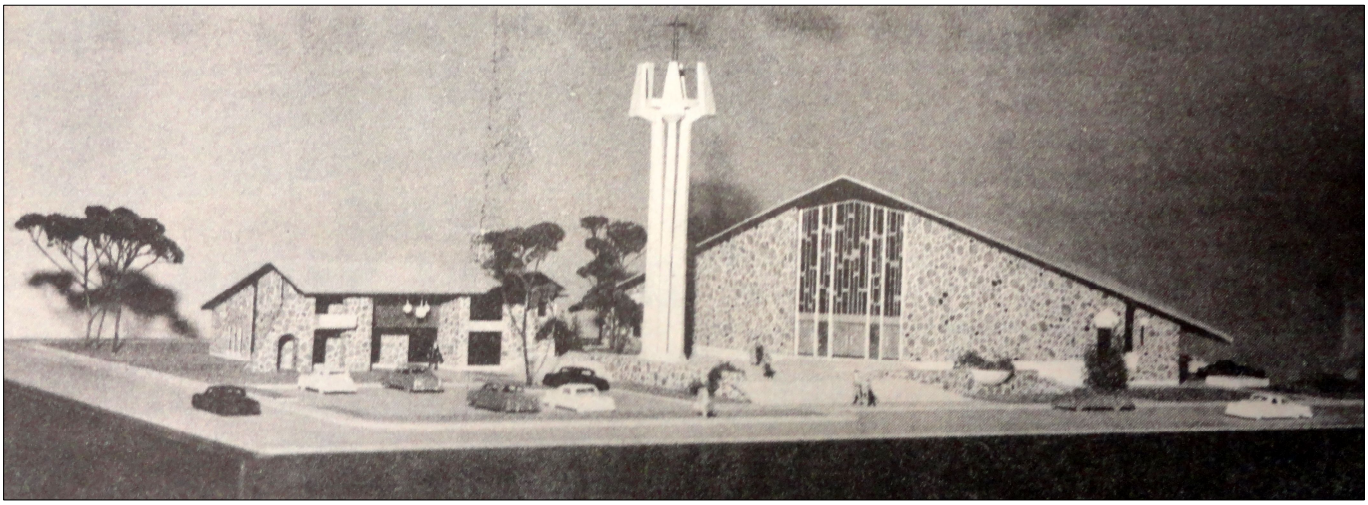

# Autres lieux de culte

Plusieurs paroisses sont aussi fréquentées pour les citoyens de Montréal-Nord, soit à cause de leur proximité ou encore de leur origine.

L'église Notre-Dame-de-Pompéi -
2875, rue Sauvé Est à l'angle du boulevard Saint-Michel

Chapelle de Marie-Clarac accueillant les Sœurs de la charité de Ste-Marie depuis 1954 à Montréal-Nord.

Église St-Antoine Marie Claret
10660 rue Larose—Montréal

Paroisse All saints Mission, qui desservait la communauté catholique anglophone. Le lieu de rassemblement était alors au 11 519 rue Pelletier. (maintenant Les habitations Pelletier)

En plus de ses paroisses catholiques, Montréal-Nord compte plusieurs lieux pieux pour les fidèles de diverses croyances.

**St-Ignatius Protestant Church**
**10374 avenue de Cobourg—Montréal-Nord, QC—H1H 4X1**

Gailbraith United Church
Angle Prieur et St-Michel

Église protestante de langue française - Chapelle Évangélique
11129 boul. L'Archevêque

Église Évangélique Baptiste de Montréal-Nord
5900, boul. Industriel, Montréal-Nord, H1G 3J2

**Église évangélique mennonite de Montréal-Nord**
**Boulevard Henri Bourassa**

Église De Dieu De La Prophétie Montréal-Nord
5626 boul Léger, Montréal-Nord QC H1G 1K3

Église Évangélique Galilée
11910 Avenue Bellevois
Montréal-Nord, QC H1H 3G1

**Les Témoins de Jéhovah**
**4680 rue Amiens, Montréal QC H1H 2H7**

Emmanuel Pentecostal Church
6550 boul Maurice-Duplessis, Montréal-Nord QC H1G 6K9

Église Évangélique Galilée
11910 av Bellevois, Montréal-Nord QC H1H 3G1

Église De Dieu Sainteté
10105 av Hébert, Montréal-Nord QC H1H 3W5

Église de la nativité
10374 av de Cobourg, Montréal-Nord QC H1H 4X1

Assemblée d'alliances évangélique
10310 av Pelletier, Montréal-Nord QC H1H 3R3

Église armée des rachetés
9945 av Lausanne, Montréal-Nord QC H1H 5A6

Église baptiste de la nouvelle Jérusalem
9977 boul Saint-Michel, Montréal-Nord QC H1H 5G7

Emmanuel
11835 boul Langelier, Montréal-Nord QC H1G 6G6

Église évangélique Mont Hermon
4820 rue d'Amiens, Montréal-Nord QC H1H 2J3

Église de dieu de la dernière heure
4979, rue Charleroi, Montréal-Nord QC H1G 2Z2

Église Évangélique baptiste de Montréal-Nord
5900 boul Industriel, Montréal-Nord QC H1G 3J2

Église de Jésus Christ de la dernière saison
10857 boul Pie-IX, Montréal-Nord QC H1H 4A9

Église du Nazareth de Montréal-Nord
11025 rue Massé, Montréal-Nord QC H1G 4G5

Église missionnaire du bon berger
11207, av de Paris, Montréal-Nord QC H1H 4L

Église de la pentecôte rocher de Jacob
10465 av Balzac, Montréal-Nord QC H1H 3L6

Église baptiste évangélique
4332 boul Henri-Bourassa est

Plus les mosquées

Plus : Les Sévîtes de Marie dans les années 60

Plus une quinzaine de lieux déclarés comme lieu de culte mais sans autorisation ou permis.

**Chapelle de Marie-Clarac**

**St-Antoine Marie-Claret**

**Notre Dame de Pompei**